

奄美基金の概要



独立行政法人奄美群島振興開発基金

平成27年度

【表紙写真：徳之島闘牛、徳之島町役場提供】

徳之島の闘牛は、闘牛大会が開催されている各地の中で「最も熱い」と言われ、全国的にも一目置かれている。その理由は、なんと言っても牛同士がぶつかりある迫力と激しい技の攻防、勢子、応援団、観客の視線がその奮闘に注がれる一体感とともに、場内が熱気に覆われる事に尽きる。

徳之島闘牛における最高峰タイトルは、横綱の中の横綱である「全島一横綱」。愛牛が横綱になり、「全島一横綱」の優勝旗を獲得することを夢みて牛主は日々飼育に励む。また、現在の闘牛は体重差があるため、無差別級を「全島一横綱」、950Kg以下を「中量級」、850Kg以下を「軽量級」、750Kg以下を「ミニ軽量級」として、それぞれタイトル戦が行われている。

大会は、初場所（1月）・春場所（5月）・秋場所（10月）の年3回で6場所の「全島大会」が開催され、徳之島町、天城町、伊仙町の各町の協会が持ち回りで主催する。また、全島大会と前後した日やお盆には、牛主同士が出資して各地の闘牛場で闘牛大会が開催されている。

目 次

| | |
|----------------------------|----|
| 1. 独立行政法人奄美群島振興開発基金の概要 | 1 |
| 2. 組 織 | 4 |
| 3. 原 資 | 5 |
| (1) 資本金 | 5 |
| (2) 承継債権 | 6 |
| (3) 保証基金 | 6 |
| 4. 業務の概要 | 7 |
| (1) 保証業務 | 7 |
| ① 保証の状況 | 7 |
| ② 代位弁済と求償権の状況 | 7 |
| ③ 業種別保証状況 | 8 |
| ④ 市町村別保証状況 | 8 |
| (2) 融資業務 | 9 |
| ① 貸付の状況 | 9 |
| ② 資金別融資状況 | 10 |
| ③ 市町村別融資状況 | 10 |
| 5. 損益及び財務状況（平成 25、26 事業年度） | 11 |
| (1) 貸借対照表（保証勘定） | 11 |
| (2) 損益計算書（保証勘定） | 13 |
| (3) キャッシュ・フロー計算書（保証勘定） | 14 |
| (4) 貸借対照表（融資勘定） | 15 |
| (5) 損益計算書（融資勘定） | 17 |
| (6) キャッシュ・フロー計算書（融資勘定） | 18 |
| (7) 貸借対照表（総括） | 19 |
| (8) 損益計算書（総括） | 21 |
| (9) キャッシュ・フロー計算書（総括） | 22 |
| (10) リスク管理債権の状況 | 23 |
| 6. 役職員の報酬・給与等の状況 | 24 |
| (1) 役員の報酬 | 24 |
| (2) 職員の給与 | 24 |
| (3) 給与、報酬等支給総額 | 24 |
| (参考) 奄美群島の概要 | 25 |

1. 独立行政法人奄美群島振興開発基金の概要

○設 立

本基金は、奄美群島の本土復帰（昭和 28 年 12 月 25 日）に伴い、奄美群島振興開発特別措置法（昭和 29 年法律第 189 号）に基づき昭和 30 年 9 月 10 日に設立されました。

その後、特殊法人等整理合理化計画（平成 13 年 12 月 19 日閣議決定）に基づき、平成 16 年 10 月 1 日に「奄美群島振興開発基金」は解散し、「独立行政法人奄美群島振興開発基金」が設立されました。

○目 的

奄美群島における産業の振興開発を促進し、群島経済の発展に寄与するため「振興開発計画に基づく事業に伴い必要な資金を供給すること等により、一般の金融機関が行う金融を補完し、又は奨励すること」を目的としています。

○主務大臣

国土交通大臣、財務大臣

○創業経過

- 昭 30. 9. 10 設立 奄美群島復興信用保証協会・・・保証業務
- 昭 34. 3. 30 改称・業務追加 奄美群島復興信用基金・・・保証業務・融資業務
- 昭 39. 4. 1 改称 奄美群島振興信用基金
- 昭 49. 4. 1 改称 奄美群島振興開発基金
- 平 元. 4. 1 業務追加 同上・・・・・・・・・・・・・・・・保証業務・融資業務・出資業務
- 平 16. 10. 1 設立 独立行政法人奄美群島振興開発基金
- 平 18. 3. 31 出資業務を廃止（特殊法人等整理合理化計画）

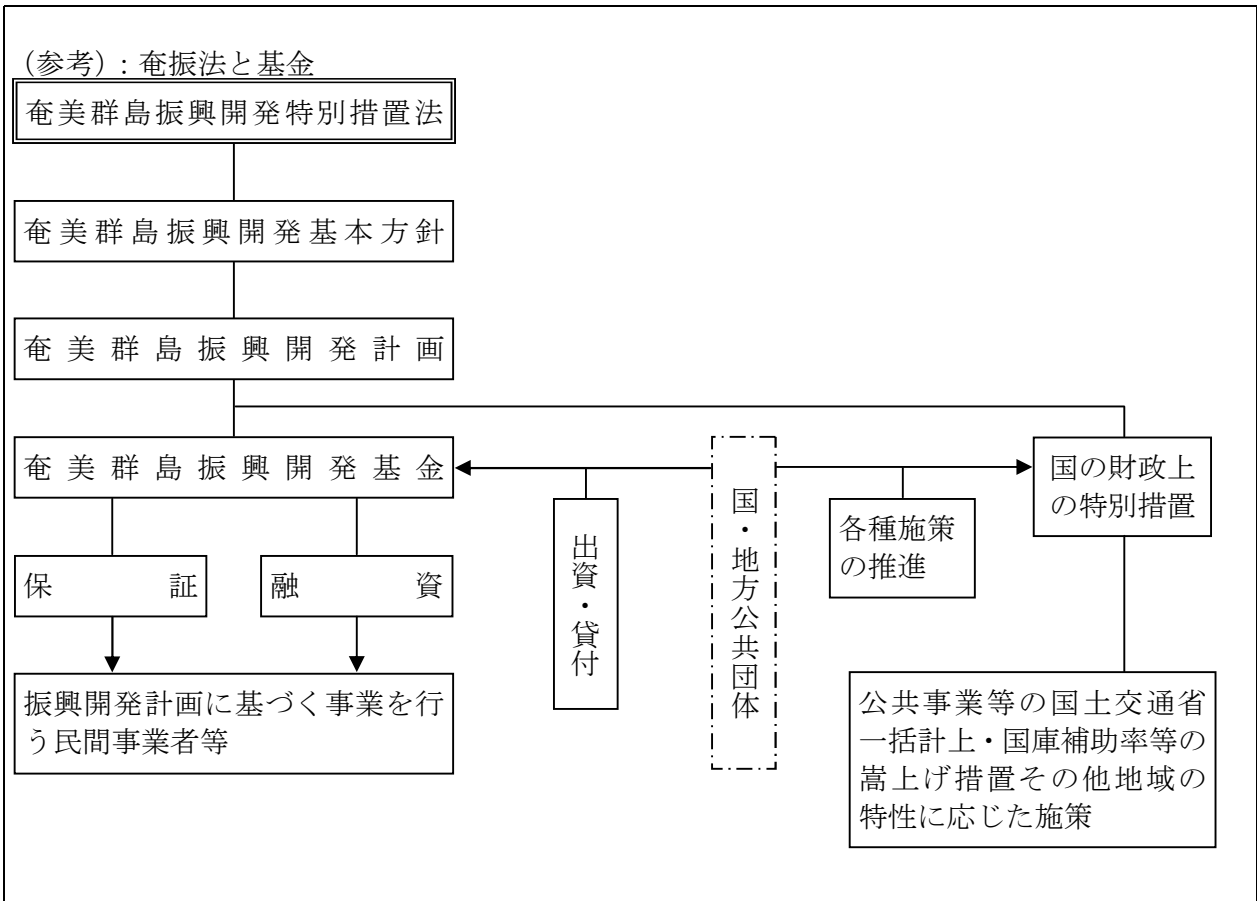

○業 務

(1) 保証業務

奄美群島において振興開発計画に基づく事業を行う中小規模の事業者等が、銀行その他の金融機関から貸付け等を受けることについてその貸付金等にかかる債務の保証を行っています。

【保証の種類】

① 一般保証

原則として保証対象に拒絶業種を定めず、事業者の実態に即して資金需要に対応するため業種、資金使途、保証期間等に細かい制約を設けず行うプロパー保証です。

② 激甚災害等保証

台風等による不測の激甚災害等が発生した場合に対処するための保証です。

③ 制度保証

鹿児島県独自の融資制度に基づく保証です。

【保証の種類及び条件等】

(単位：百万円)

| 保証種類 | | 保証対象及び限度額 | | 資金使途・期間 | 保証料率 | |
|---|--|----------------|--|--|--|-------------------------|
| 一 | 般 保 証 | 個人・会社 | 200 | 必要な期間 | 年 (%) | |
| | | 特別の事由 | 220 | | | |
| | | 協同組合・特認等 | 230 | | | |
| 激 | 甚 災 害 等 保 証 | 個人・会社 協同組合等 | 80 100 | 運転 5年(12月 ^{以内}) 設備 10年(24月 ^{以内}) | 0.87 | |
| 鹿 児 島 県 制 度 保 証 | 中 小 企 業 振 興 資 金 | 中小企業者・組合 | 50 | 運転・設備 7年(12月 ^{以内}) | 0.29~1.59 | |
| | | | 70 | 設備 15年(12月 ^{以内}) | 0.29~1.74 | |
| | 小 規 模 企 業 活 力 応 援 資 金 | 小規模事業者 | 12.5 | 運転 5年(6月 ^{以内}) | 0.39~1.69 | |
| | | | | 設備 7年(6月 ^{以内}) | | |
| | 特 別 小 口 資 金 | 小規模事業者 | 12.5 | 運転・設備 5年(6月 ^{以内}) | 0.55 | |
| | 創 業 支 援 資 金 | 中小企業者・組合 | 20(10) | 運転 7年(24月 ^{以内}) 設備 10年(36月 ^{以内}) | 0.13~1.58 | |
| | 新 事 業 チ ャ レ ン ジ 資 金 | | 中小企業者・組合 | 40(25) | 運転 7年(18月 ^{以内}) 設備 10年(18月 ^{以内}) | 0.13~1.58 |
| | 一 般 支 援 型 | | | | | |
| | 経 営 革 新 型 (1)独自の技術等 (2)経営革新計画の承認 | 50 | | | | |
| | 産 業 お こ し 応 援 資 金 | 中小企業者・組合 | 150 | 運転 7年(24月 ^{以内}) 設備 15年(36月 ^{以内}) | 0.13~1.58 | |
| | 経 営 力 強 化 資 金 | 中小企業者・組合 | 50 | 運転 5年(12月 ^{以内}) 設備 7年(12月 ^{以内}) 借換 10年(12月 ^{以内}) | 0.13~1.43 | |
| | バ ト ン タ ッ チ 支 援 資 金 | 中小企業者・組合 | 30 | 運転 7年(24月 ^{以内}) 設備 15年(36月 ^{以内}) | 0.13~1.58 | |
| | 緊 急 災 害 対 策 資 金 | | 中小企業者・組合 | 20 30 | 運転・設備 7年(24月 ^{以内}) 設備 10年(36月 ^{以内}) | (1)0.00 (2)0.13~1.58 |
| | (1)激甚法等の適用 (2)知事特認災害 | | | | | |
| 緊 急 経 営 対 策 資 金 | | 中小企業者・組合 | 30(20) 50 | 運転 7年(24月 ^{以内}) 設備 10年(36月 ^{以内}) 運転・設備 10年(36月 ^{以内}) | 0.13~1.58 | |
| (1)取引先の倒産や最近の経済変動により影響を受けたとき (2)県中小企業再生支援協議会等が支援を決めたとき | | | | | | |
| セ ー フ テ ィ ネ ッ ト 対 応 資 金 | | 中小企業者・組合 | 30(20) | 運転 7年(24月 ^{以内}) 設備 10年(36月 ^{以内}) | (1)0.65 (2)0.62 | |
| (1)第1号~第6号 (2)第7号・第8号 | | | | | | |
| か ご し ま 共 生 ・ 協 働 サ ポ ー ト 融 資 | NPO法人 | 10(2) | 運転 5年(6月 ^{以内}) つなぎ資金 2年(12月 ^{以内}) | 0.50 | | |

(注) 1. 保証料率については割引制度並びに各種特例等があります。

2. 保証限度額の()は運転資金、資金使途・期間の()はうち据置期間

(2) 融資業務

奄美群島において振興開発計画に基づく事業を行う中小規模の事業者が、銀行その他金融機関から資金の融通を受けることを困難とするもの及び政令で定める事業を行う事業者に対する事業資金の貸付けを行っています。

[資金の種類]

① 長期資金

農・林業振興資金、水産業振興資金、観光関連産業振興資金、製糖企業合理化資金、流通・加工業等振興資金、地域資源等振興資金、地域活性化・雇用促進資金があり、地域の特性を活かした産業に対し長期低利資金の貸付けを行っています。

② 短期資金

事業者が運転資金として必要とする1年以内の短期運転資金の貸付けを行っています。

【貸付の種類及び条件等】

(単位：百万円)

| 貸付の種類 | 貸付の限度額 | 資金使途・期間 | 貸付利率 |
|---|---|---|------------------------|
| 農・林業振興資金 | 個人 4.5 (特認 10) 法人等 7.5 (特認 15) 組合 7.5 (特認 15) | 樹苗養成、椎茸類生産施設、木材生産加工施設 5年(12月 ^{以内}) 農業用機械等 7年(24月 ^{以内}) 農地造成、取得、集出荷施設、園芸栽培施設等 12年(36月 ^{以内}) 果樹植栽等 15年(84月 ^{以内}) | 年 (%) ※0.70、0.85 |
| 水産業振興資金 | 個人 3 (特認 20) 法人等 5 (特認 40) 組合 8 (特認 50) | 漁船建造・取得 9年(24月 ^{以内}) 漁船改造等 5年 養殖施設等 10年(24月 ^{以内}) | ※0.70 0.85 0.85 |
| 観光関連産業振興資金 | 個人・法人等 15 (特認 70) | 施設設備 15年(12月 ^{以内}) 経営安定改善 7年(6月 ^{以内}) | 1.50～2.80 1.70～2.70 |
| 製糖企業合理化資金 | 原則として 所要資金の80%以内 | 施設設備 10年(24月 ^{以内}) 経営安定改善 7年(12月 ^{以内}) | 1.50～1.60 1.70 |
| 流通・加工業等振興資金 (農林水産物の流通・加工業等) | 個人・法人等 15 (特認 48) | 施設設備 10年(24月 ^{以内}) 経営安定改善 7年(12月 ^{以内}) | 1.50～2.60 1.70～2.70 |
| 地域資源等振興資金 (大島紬、黒糖焼酎等地域の特性を活かした特産品並びに地域の資源・技術等を活用した商品の製造・販売業) | 個人・法人等 15 (特認 70) | 施設設備 15年(24月 ^{以内}) 経営安定改善 7年(12月 ^{以内}) | 1.50～2.80 1.70～2.70 |
| 地域活性化・雇用促進資金 (情報通信産業、企業立地、雇用の促進等地域活性化に資する事業) | 個人・法人等 15 (特認 70) | 施設設備 15年(24月 ^{以内}) 経営安定改善 7年(12月 ^{以内}) | 1.50～2.80 1.70～2.70 |
| 運 転 資 金 | 個人 7、法人等 10 | 1年 | 0.85 1.70～2.70 |

(注) 1. 貸付利率は平成27年4月20日現在。

設備資金の貸付利率は期間によって異なります。また、農・林業振興資金、水産業振興資金については対象事業により別途、鹿児島県からの利子補給措置が図られています。※印は利子補給後の利率です。

2. 資金使途・期間の()はうち据置期間。

2. 組織

【独立行政法人奄美群島振興開発基金組織及び事務分掌図】

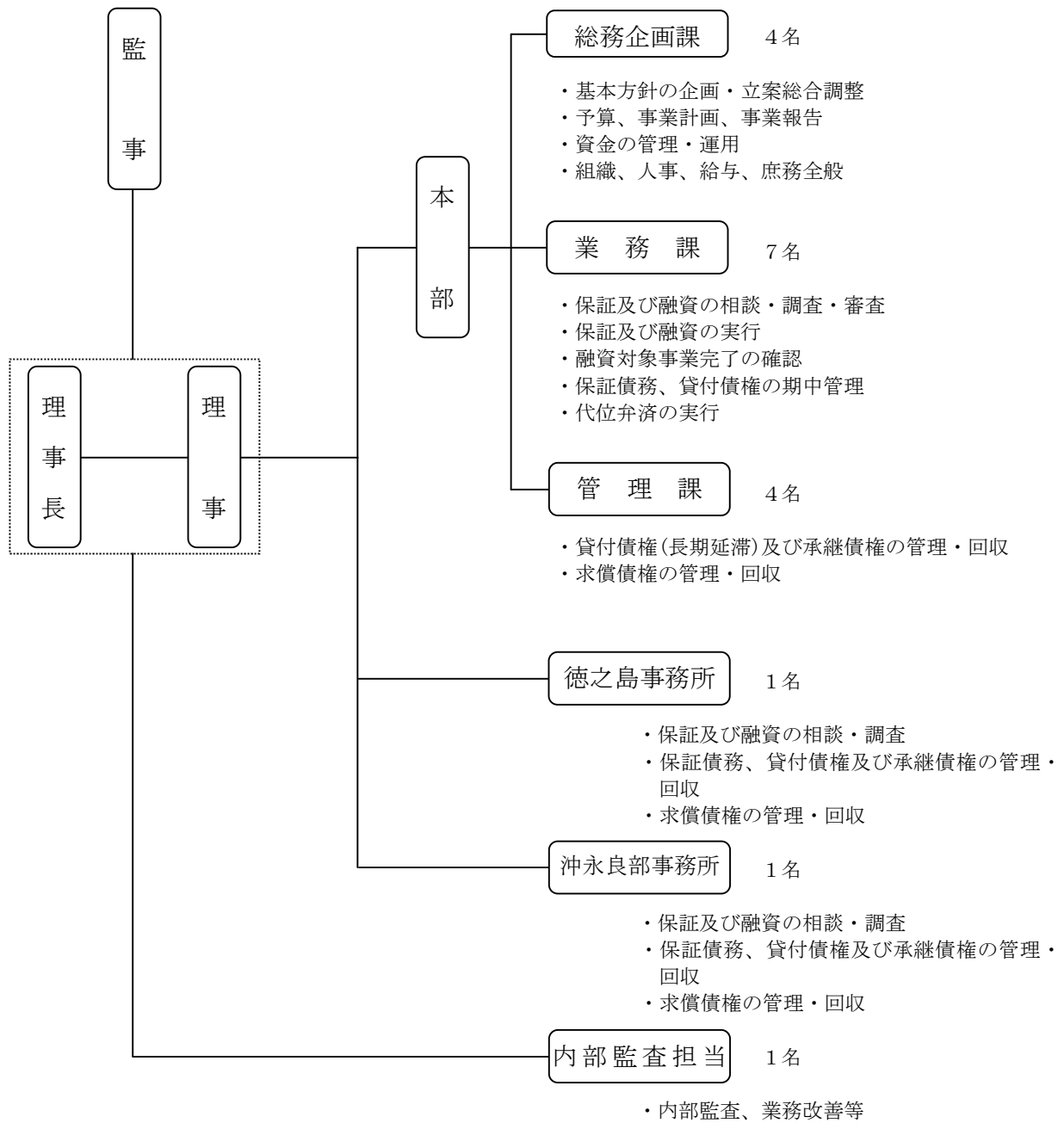

【役職員数】

| 理事長 | 理事 | 監事 (非常勤) | 職員 | 計 |
|-----|----|-------------|-----|-----|
| 1名 | 1名 | 2名(2名) | 18名 | 22名 |

※平成27年4月1日現在の実員である。

3. 原 資

(1) 資本金

資本金は、設立時の国からの承継債権（米国軍政下に群島民に供給されたガリオア物資に係る債権等で、米国から日本政府に譲渡されたもの：5億1,627万円）のほか、国、鹿児島県及び群島内市町村からの出資金によって構成されており、平成27年3月31日現在174億3,977万円となっています。

これらの出資金は、保証業務においては保証基金の造成による基本財産の充実、融資業務においては、貸付財源の確保及び調達コストの引き下げ等の役割を果たしています。

【出資金の状況】

(単位：千円、%)

| 区分 | | 22年度 | 23年度 | 24年度 | 25年度 | 26年度 | 26年度 末累計 | 構成比 |
|----------|----------|-----------|-----------|-----------|-----------|-----------|-------------|---------|
| 保証 業務 | 国 | 200,000 | 200,000 | 200,000 | 200,000 | 200,000 | 4,151,271 | (53.1) |
| | （うち産投出資） | (200,000) | (200,000) | (200,000) | (200,000) | (200,000) | (3,450,000) | (44.2) |
| | 鹿児島県 | 92,000 | 92,000 | 92,000 | 92,000 | 92,000 | 2,402,000 | (30.8) |
| | 群島内市町村 | 42,000 | 42,000 | 42,000 | 42,000 | 42,000 | 1,258,000 | (16.1) |
| | 計 | 334,000 | 334,000 | 334,000 | 334,000 | 334,000 | 7,811,271 | (100.0) |
| 融資 業務 | 国 | — | — | — | — | — | 6,650,000 | (69.1) |
| | （うち産投出資） | (—) | (—) | (—) | (—) | (—) | (4,950,000) | (51.4) |
| | 鹿児島県 | — | — | — | — | — | 2,132,000 | (22.1) |
| | 群島内市町村 | — | — | — | — | — | 846,500 | (8.8) |
| | 計 | — | — | — | — | — | 9,628,500 | (100.0) |
| 合計 | 国 | 200,000 | 200,000 | 200,000 | 200,000 | 200,000 | 10,801,271 | (61.9) |
| | （うち産投出資） | (200,000) | (200,000) | (200,000) | (200,000) | (200,000) | (8,400,000) | (48.2) |
| | 鹿児島県 | 92,000 | 92,000 | 92,000 | 92,000 | 92,000 | 4,534,000 | (26.0) |
| | 群島内市町村 | 42,000 | 42,000 | 42,000 | 42,000 | 42,000 | 2,104,500 | (12.1) |
| | 計 | 334,000 | 334,000 | 334,000 | 334,000 | 334,000 | 17,439,771 | (100.0) |

(2) 承継債権

承継債権は奄美群島が昭和 21 年 1 月に日本本土から行政分離され、昭和 28 年 12 月に本土復帰するまでの 8 年間の米国軍政下に発生したいわゆるガリオア物資の供給等に伴うものです。この債権は、奄美群島の本土復帰により米国政府から日本政府に移転され、さらに奄美群島の産業振興と住民福祉の向上に寄与することを目的として、本基金設立時に保証業務に要する資金として出資されました。

この承継債権の回収金は、保証基金として奄美群島の産業振興に重要な役割を果たしており、平成 26 年度末累計回収額は 3 億 8,864 万円となり、承継額 (5 億 1,627 万円) に対する回収率は 75.3%となっています。

なお、ガリオア物資代に係る債権のうち承継時よりクレーム申立があった債権及び債務者の実態が消滅している債権等については、回収不能であるとして昭和 56 年度に主務大臣の認可を受けて債務免除の処理を行い、クレーム申立債権は現在ゼロとなっているほか、残存債権については、債務者の死亡あるいは高齢化等のため今後の回収は多くを期待できない状況にあります。

【承継債権の回収状況】

(単位：千円、%)

| 種 類 | 承 継 額 | 回 収 額 | | 免 除 額 | 差引残高 | | 免除額のうちクレーム申立額 |
|--------------|---------|-----------|-------|---------|------|-------|---------------|
| | | (30~26年度) | 回収率 | | 件数 | 金額 | |
| ガリオア物資代 | 186,241 | 75,955 | 40.8 | 110,286 | — | — | 87,015 |
| 協同組合中央金庫貸付金 | 14,064 | 14,064 | 100.0 | — | — | — | — |
| 復興金融基金貸付金 | 315,630 | 298,337 | 94.5 | 7,853 | 79 | 9,440 | — |
| 復興金融基金貸付金仮払金 | 336 | 285 | 84.8 | — | 1 | 51 | — |
| 合 計 | 516,271 | 388,641 | 75.3 | 118,139 | 80 | 9,491 | 87,015 |

(3) 保証基金

保証基金は、保証業務に対する出資金と保証業務の利益積立金等から構成されており、基本財産に相当するものです。本基金の債務保証の最高限度額は業務方法書第 4 条により、この保証基金の 15 倍と規定されています。

【保証基金の推移】

(単位：千円)

| 区 分 | 22年度末 | 23年度末 | 24年度末 | 25年度末 | 26年度末 |
|-----------|-------------|-------------|-------------|-------------|-------------|
| 保証基金 | 3,674,706 | 3,632,938 | 4,006,444 | 4,355,696 | 4,573,434 |
| 保証勘定への出資金 | 6,475,271 | 6,809,271 | 7,143,271 | 7,477,271 | 7,811,271 |
| △繰越欠損金等 | △ 2,800,565 | △ 3,176,333 | △ 3,136,827 | △ 3,121,575 | △ 3,237,837 |

4. 業務の概要

(1) 保証業務

① 保証の状況

本基金は、奄美群島の特殊事情から群島産業全業種を対象とした保証機関として第2次、第3次産業をはじめ、第1次産業についても信用保証を行うなど他に類を見ない総合的保証機関としての役割を果たしています。群島内事業者の多くは経営規模が零細で、収益力及び担保力が不足していることから、金融機関からの融資に際し保証制度の利用が行われています。

平成26年度末の保証残高は37億9,356万円となっています。

【保証承諾の状況】

(単位：百万円)

| 区分 | 22年度 | | 23年度 | | 24年度 | | 25年度 | | 26年度 | | |
|-----|------|-----|-------|-----|-------|-----|-------|-----|-------|-----|-------|
| | 件数 | 金額 | 件数 | 金額 | 件数 | 金額 | 件数 | 金額 | 件数 | 金額 | |
| 承諾額 | 一般保証 | 15 | 424 | 23 | 528 | 32 | 603 | 30 | 638 | 7 | 62 |
| | 制度保証 | 90 | 1,050 | 112 | 1,077 | 89 | 1,008 | 103 | 848 | 58 | 556 |
| | 計 | 105 | 1,474 | 135 | 1,605 | 121 | 1,611 | 133 | 1,486 | 65 | 617 |
| 残高 | 一般保証 | 100 | 2,163 | 94 | 2,207 | 96 | 2,233 | 96 | 2,223 | 89 | 1,927 |
| | 制度保証 | 419 | 2,535 | 382 | 2,524 | 360 | 2,531 | 337 | 2,268 | 308 | 1,867 |
| | 計 | 519 | 4,698 | 476 | 4,731 | 456 | 4,764 | 433 | 4,491 | 397 | 3,794 |

② 代位弁済と求償権の状況

代位弁済は、建設業を中心に88,768千円となり計画(250,000千円)を下回り、代位弁済率も対前年度比1.92ポイント下回った。

求償権回収額については、債務者の分割弁済等からの回収が減少したこと等から100,650千円と前年度を下回る結果となった。

求償権残高は代位弁済の減少、償却処理等の結果、減少しています。

今後も延滞保証債務の解消、新規発生の未然防止、適切な代位弁済を図るとともに、求償権の回収増加を図り、業務の健全な運営に努めることとしております。

【代位弁済額等の状況】

(単位：千円、%)

| 区分 | 22年度 | 23年度 | 24年度 | 25年度 | 26年度 |
|---------|-----------|-----------|-----------|-----------|-----------|
| 代位弁済額 | 58,123 | 51,187 | 107,445 | 188,246 | 88,768 |
| (代位弁済率) | (1.22) | (1.10) | (2.38) | (4.09) | (2.17) |
| 求償権回収額 | 178,411 | 108,594 | 145,099 | 109,049 | 100,650 |
| 求償権償却額 | 397,318 | 91,660 | 185,076 | 102,210 | 195,420 |
| 期末求償権残高 | 2,470,452 | 2,321,384 | 2,098,654 | 2,075,641 | 1,868,339 |

③業種別保証状況

(単位：件、千円、%)

| 区分 | 平成25年度 | | | 平成26年度 | | | 累計 | | | 平成26年度末残高 | | |
|----------|--------|-----------|-------|--------|---------|-------|-------|------------|-------|-----------|-----------|-------|
| | 件数 | 金額 | 構成比 | 件数 | 金額 | 構成比 | 件数 | 金額 | 構成比 | 件数 | 金額 | 構成比 |
| 第1次産業 | 3 | 60,000 | 4.0 | 1 | 5,000 | 0.8 | 24 | 489,500 | 2.9 | 8 | 91,994 | 2.4 |
| 農林漁業 | 3 | 60,000 | 4.0 | 1 | 5,000 | 0.8 | 24 | 489,500 | 2.9 | 8 | 91,994 | 2.4 |
| 第2次産業 | 62 | 702,861 | 47.3 | 36 | 420,550 | 68.1 | 599 | 8,066,633 | 48.3 | 125 | 1,141,277 | 30.1 |
| 鉱業 | - | - | - | - | - | - | 13 | 354,500 | 2.1 | 8 | 123,063 | 3.2 |
| 建設業 | 57 | 676,861 | 45.5 | 33 | 360,550 | 58.4 | 518 | 6,532,313 | 39.1 | 98 | 825,653 | 21.8 |
| 食料品工業 | 3 | 16,000 | 1.1 | 3 | 60,000 | 9.7 | 34 | 363,820 | 2.2 | 8 | 80,946 | 2.1 |
| 繊維品工業 | - | - | - | - | - | - | 6 | 170,500 | 1.0 | 1 | 1,128 | 0.0 |
| 木材・木製品工業 | - | - | - | - | - | - | 1 | 3,000 | 0.0 | - | - | - |
| その他の工業 | 2 | 10,000 | 0.7 | - | - | - | 27 | 642,500 | 3.9 | 10 | 110,487 | 2.9 |
| 第3次産業 | 68 | 723,600 | 48.7 | 28 | 191,850 | 31.1 | 687 | 8,131,458 | 48.7 | 264 | 2,560,294 | 67.5 |
| 運送倉庫業 | 4 | 63,400 | 4.3 | 1 | 10,000 | 1.6 | 37 | 546,354 | 3.3 | 15 | 136,832 | 3.6 |
| 卸売業 | 7 | 50,500 | 3.4 | 2 | 16,000 | 2.6 | 47 | 433,316 | 2.6 | 14 | 59,951 | 1.6 |
| 小売業 | 35 | 313,300 | 21.1 | 16 | 90,100 | 14.6 | 344 | 3,431,353 | 20.6 | 131 | 947,485 | 25.0 |
| サービス業 | 21 | 276,400 | 18.6 | 8 | 65,000 | 10.5 | 248 | 3,550,985 | 21.3 | 100 | 1,370,475 | 36.1 |
| その他の産業 | 1 | 20,000 | 1.4 | 1 | 10,750 | 1.7 | 11 | 169,450 | 1.0 | 4 | 45,551 | 1.2 |
| 合計 | 133 | 1,486,461 | 100.0 | 65 | 617,400 | 100.0 | 1,310 | 16,687,591 | 100.0 | 397 | 3,793,565 | 100.0 |
| 設備資金 | 12 | 123,800 | 8.3 | 5 | 18,300 | 3.0 | 150 | 2,315,438 | 13.9 | | | |
| 運転資金 | 28 | 570,461 | 38.4 | 7 | 60,500 | 9.8 | 458 | 6,524,529 | 39.1 | | | |
| 運転・設備資金 | 93 | 792,200 | 53.3 | 53 | 538,600 | 87.2 | 702 | 7,847,624 | 47.0 | | | |

※累計は独立行政法人化（平成16年度下期）以降のものである。

④市町村別保証状況

(単位：件、千円、%)

| 区分 | 平成25年度 | | | 平成26年度 | | | 累計 | | | 平成26年度末残高 | | |
|------|--------|-----------|-------|--------|---------|-------|-------|------------|-------|-----------|-----------|-------|
| | 件数 | 金額 | 構成比 | 件数 | 金額 | 構成比 | 件数 | 金額 | 構成比 | 件数 | 金額 | 構成比 |
| 奄美市 | 68 | 705,600 | 47.5 | 34 | 212,250 | 34.4 | 691 | 8,655,550 | 51.9 | 198 | 1,938,011 | 51.1 |
| 旧名瀬市 | 59 | 609,300 | 41.0 | 28 | 174,350 | 28.2 | 600 | 7,535,850 | 45.2 | 174 | 1,739,517 | 45.9 |
| 旧笠利町 | 4 | 57,000 | 3.8 | 1 | 3,000 | 0.5 | 57 | 571,000 | 3.4 | 17 | 103,963 | 2.7 |
| 旧住用村 | 5 | 39,300 | 2.6 | 5 | 34,900 | 5.7 | 34 | 548,700 | 3.3 | 7 | 94,531 | 2.5 |
| 大和村 | 1 | 8,000 | 0.5 | - | - | - | 13 | 235,750 | 1.4 | 2 | 6,218 | 0.2 |
| 宇検村 | 2 | 45,000 | 3.0 | 1 | 20,000 | 3.2 | 36 | 599,000 | 3.6 | 5 | 44,013 | 1.2 |
| 瀬戸内町 | 6 | 39,900 | 2.7 | 4 | 53,000 | 8.6 | 88 | 893,220 | 5.4 | 26 | 156,222 | 4.1 |
| 龍郷町 | 4 | 22,000 | 1.5 | 5 | 85,850 | 13.9 | 66 | 945,320 | 5.7 | 23 | 271,640 | 7.2 |
| 喜界町 | 18 | 265,440 | 17.9 | 4 | 47,000 | 7.6 | 90 | 1,347,740 | 8.1 | 32 | 268,455 | 7.1 |
| 徳之島町 | 9 | 149,391 | 10.1 | 4 | 39,000 | 6.3 | 73 | 1,011,231 | 6.1 | 25 | 255,385 | 6.7 |
| 天城町 | 4 | 23,500 | 1.6 | - | - | - | 45 | 424,600 | 2.5 | 13 | 114,562 | 3.0 |
| 伊仙町 | 1 | 15,000 | 1.0 | 3 | 60,000 | 9.7 | 36 | 455,500 | 2.7 | 10 | 112,871 | 3.0 |
| 和泊町 | 6 | 94,500 | 6.4 | 3 | 53,000 | 8.6 | 92 | 1,213,550 | 7.3 | 24 | 224,754 | 5.9 |
| 知名町 | 5 | 73,630 | 5.0 | 4 | 28,000 | 4.5 | 49 | 512,230 | 3.1 | 19 | 119,686 | 3.2 |
| 与論町 | 9 | 44,500 | 3.0 | 3 | 19,300 | 3.1 | 31 | 393,900 | 2.4 | 20 | 281,748 | 7.4 |
| 合計 | 133 | 1,486,461 | 100.0 | 65 | 617,400 | 100.0 | 1,310 | 16,687,591 | 100.0 | 397 | 3,793,565 | 100.0 |

※累計は独立行政法人化（平成16年度下期）以降のものである。

(2) 融資業務

① 貸付の状況

本基金は、第1次産業はさとうきび、畜産、園芸、漁船及び水産養殖、第2・3次産業は、大島紬、黒糖焼酎、観光、流通・加工及び地域資源活用型産業等に長期、低利の貸付を行っており、地域の特性を活かした産業の振興に重点を置いていることが大きな特徴となっています。

平成26年度末の貸付残高は、57億4,453万円となっています。

【貸付の状況】

(単位：百万円、%)

| 区分 | | 22年度 | | 23年度 | | 24年度 | | 25年度 | | 26年度 | |
|------|------|-------|-------|-------|-------|-------|-------|-------|-------|-------|-------|
| | | 金額 | 構成比 | 金額 | 構成比 | 金額 | 構成比 | 金額 | 構成比 | 金額 | 構成比 |
| 貸付額 | 一次産業 | 293 | 21.1 | 306 | 21.1 | 417 | 28.7 | 311 | 20.1 | 239 | 21.3 |
| | 二次産業 | 624 | 45.0 | 491 | 33.9 | 406 | 28.0 | 331 | 21.4 | 328 | 29.2 |
| | 三次産業 | 469 | 33.8 | 652 | 45.0 | 629 | 43.3 | 906 | 58.5 | 555 | 49.5 |
| | 計 | 1,386 | 100.0 | 1,449 | 100.0 | 1,452 | 100.0 | 1,548 | 100.0 | 1,122 | 100.0 |
| 貸付残高 | 一次産業 | 2,194 | 30.6 | 2,028 | 30.6 | 2,000 | 31.1 | 1,937 | 30.5 | 1,785 | 31.1 |
| | 二次産業 | 2,123 | 29.6 | 1,826 | 27.6 | 1,638 | 25.5 | 1,457 | 22.9 | 1,333 | 23.2 |
| | 三次産業 | 2,844 | 39.7 | 2,767 | 41.8 | 2,790 | 43.4 | 2,967 | 46.6 | 2,626 | 45.7 |
| | 計 | 7,161 | 100.0 | 6,621 | 100.0 | 6,428 | 100.0 | 6,361 | 100.0 | 5,745 | 100.0 |

②資金別融資状況

(単位：件、千円、%)

| 区分 | 平成25年度 | | | 平成26年度 | | | 累計 | | | 平成26年度末残高 | | |
|--------------|--------|-----------|-------|--------|-----------|-------|-------|------------|-------|-----------|-----------|-------|
| | 件数 | 金額 | 構成比 | 件数 | 金額 | 構成比 | 件数 | 金額 | 構成比 | 件数 | 金額 | 構成比 |
| 長期資金 | 129 | 1,548,025 | 100.0 | 90 | 1,122,445 | 100.0 | 1,213 | 15,859,805 | 97.8 | 973 | 5,697,836 | 99.2 |
| 農・林業振興資金 | 20 | 46,373 | 3.0 | 16 | 32,050 | 2.9 | 128 | 407,153 | 2.5 | 119 | 259,122 | 4.5 |
| 水産業振興資金 | 2 | 9,700 | 0.6 | 3 | 15,590 | 1.4 | 33 | 213,380 | 1.3 | 42 | 172,897 | 3.0 |
| 観光関連産業振興資金 | 27 | 493,122 | 31.9 | 14 | 201,400 | 17.9 | 228 | 3,712,552 | 22.9 | 182 | 1,608,564 | 28.0 |
| 製糖企業合理化資金 | 2 | 120,000 | 7.8 | 2 | 160,000 | 14.3 | 30 | 2,712,150 | 16.7 | 4 | 172,540 | 3.0 |
| 流通・加工業等振興資金 | 49 | 422,080 | 27.3 | 29 | 263,975 | 23.5 | 382 | 3,677,409 | 22.7 | 280 | 1,561,299 | 27.2 |
| 地域資源等振興資金 | 14 | 277,100 | 17.9 | 13 | 272,630 | 24.3 | 125 | 2,090,261 | 12.9 | 65 | 858,020 | 14.9 |
| 地域活性化・雇用促進資金 | 15 | 179,650 | 11.6 | 13 | 176,800 | 15.8 | 49 | 643,100 | 4.0 | 38 | 349,191 | 6.1 |
| 一般農業振興資金 | - | - | - | - | - | - | 176 | 668,910 | 4.1 | 160 | 222,515 | 3.9 |
| 自立経営農家育成資金 | - | - | - | - | - | - | - | - | - | 9 | 26,199 | 0.5 |
| 林業振興資金 | - | - | - | - | - | - | - | - | - | 3 | 277 | - |
| 住宅整備資金 | - | - | - | - | - | - | - | - | - | 1 | - | - |
| 大島紬等特産品振興資金 | - | - | - | - | - | - | 62 | 1,734,890 | 10.7 | 70 | 467,212 | 8.1 |
| 短期資金 | - | - | - | - | - | - | 72 | 344,126 | 2.1 | 11 | 46,695 | 0.8 |
| 運転資金 | - | - | - | - | - | - | 72 | 344,126 | 2.1 | 11 | 46,695 | 0.8 |
| 合計 | 129 | 1,548,025 | 100.0 | 90 | 1,122,445 | 100.0 | 1,285 | 16,203,931 | 100.0 | 984 | 5,744,531 | 100.0 |

- (注) 1. 累計は独立行政法人化以降のものである。
 2. 平成21年度より「一般農業振興資金」と「林業振興資金」は統合、「自立経営農家育成資金」は廃止。
 3. 「大島紬等特産品振興資金」は廃止、貸付対象事業の「地域資源等振興資金」へ統合。
 4. 新たに「地域活性化・雇用促進資金」を創設。

③市町村別融資状況

(単位：件、千円、%)

| 区分 | 平成25年度 | | | 平成26年度 | | | 累計 | | | 平成26年度末残高 | | |
|------|--------|-----------|-------|--------|-----------|-------|-------|------------|-------|-----------|-----------|-------|
| | 件数 | 金額 | 構成比 | 件数 | 金額 | 構成比 | 件数 | 金額 | 構成比 | 件数 | 金額 | 構成比 |
| 奄美市 | 43 | 624,705 | 40.4 | 33 | 457,950 | 40.8 | 425 | 6,650,443 | 41.0 | 278 | 2,367,632 | 41.2 |
| 旧名瀬市 | 33 | 459,243 | 29.7 | 28 | 378,230 | 33.7 | 326 | 4,906,009 | 30.3 | 202 | 1,746,941 | 30.4 |
| 旧笠利町 | 10 | 165,462 | 10.7 | 4 | 76,720 | 6.8 | 83 | 1,553,094 | 9.6 | 63 | 514,812 | 9.0 |
| 旧住用村 | - | - | - | 1 | 3,000 | 0.3 | 16 | 191,340 | 1.2 | 13 | 105,879 | 1.8 |
| 大和村 | - | - | - | 2 | 4,000 | 0.4 | 21 | 119,800 | 0.7 | 15 | 74,930 | 1.3 |
| 宇検村 | - | - | - | - | - | - | 7 | 209,090 | 1.3 | 11 | 44,049 | 0.8 |
| 瀬戸内町 | 9 | 63,300 | 4.1 | 9 | 141,400 | 13 | 98 | 1,039,806 | 6.4 | 97 | 548,246 | 9.5 |
| 龍郷町 | 10 | 109,550 | 7.1 | 8 | 36,800 | 3.3 | 90 | 936,779 | 5.8 | 63 | 357,430 | 6.2 |
| 喜界町 | 9 | 132,480 | 8.6 | 4 | 68,060 | 6.1 | 40 | 599,720 | 3.7 | 39 | 209,753 | 3.7 |
| 徳之島町 | 13 | 191,870 | 12.4 | 7 | 85,270 | 7.6 | 147 | 1,537,950 | 9.5 | 121 | 707,709 | 12.3 |
| 天城町 | 8 | 16,970 | 1.1 | 4 | 8,925 | 0.8 | 96 | 457,833 | 2.8 | 83 | 206,741 | 3.6 |
| 伊仙町 | 13 | 39,150 | 2.5 | 9 | 24,210 | 2.2 | 99 | 422,140 | 2.6 | 74 | 154,301 | 2.7 |
| 和泊町 | 13 | 85,300 | 5.5 | 8 | 37,830 | 3.4 | 159 | 1,298,180 | 8.0 | 114 | 499,111 | 8.7 |
| 知名町 | 7 | 128,700 | 8.3 | 3 | 93,000 | 8.3 | 53 | 556,990 | 3.4 | 49 | 244,283 | 4.3 |
| 与論町 | 4 | 156,000 | 10.1 | 3 | 165,000 | 14.7 | 50 | 2,375,200 | 14.7 | 40 | 330,348 | 5.8 |
| 合計 | 129 | 1,548,025 | 100.0 | 90 | 1,122,445 | 100.0 | 1,285 | 16,203,931 | 100.0 | 984 | 5,744,531 | 100.0 |

※累計は独立行政法人化以降のものである。

5. 損益及び財務状況（平成 25、26 事業年度）

（1）貸借対照表（保証勘定）

（単位：円）

| 科 目 | 平成25事業年度末 | 平成26事業年度末 |
|------------|-----------------|-----------------|
| (資産の部) | | |
| I 流動資産 | | |
| 現金及び預金 | 973,284,966 | 2,692,840,381 |
| 有価証券 | 1,087,375,926 | 199,966,423 |
| 仮払金 | 5,000,000 | 4,400,000 |
| 前払費用 | 330,509 | 330,142 |
| 未収収益 | 9,387,782 | 16,184,646 |
| 流動資産合計 | 2,075,379,183 | 2,913,721,592 |
| II 固定資産 | | |
| 1 有形固定資産 | | |
| 建物 | 24,422,930 | 24,422,930 |
| 減価償却累計額 | △ 9,737,194 | △ 10,900,648 |
| 車両運搬具 | 1,733,282 | 1,733,282 |
| 減価償却累計額 | △ 1,514,030 | △ 1,694,831 |
| 器具及び備品 | 6,437,125 | 6,173,965 |
| 減価償却累計額 | △ 5,245,343 | △ 4,879,538 |
| 土地 | 65,900,000 | 65,900,000 |
| 有形固定資産合計 | 81,996,770 | 80,755,160 |
| 2 無形固定資産 | | |
| 電話加入権 | 63,000 | 63,000 |
| 無形固定資産合計 | 63,000 | 63,000 |
| 3 投資その他の資産 | | |
| 投資有価証券 | 1,699,396,888 | 1,499,652,402 |
| 求償権 | 2,075,641,030 | 1,868,339,400 |
| 求償権償却引当金 | △ 1,425,001,123 | △ 1,294,865,940 |
| 長期性預金 | 300,000,000 | 0 |
| 敷金・保証金 | 472,420 | 409,420 |
| 投資その他の資産合計 | 2,650,509,215 | 2,073,535,282 |
| 固定資産合計 | 2,732,568,985 | 2,154,353,442 |
| III 保証債務見返 | | |
| 短期保証債務見返 | 229,876,000 | 123,236,000 |
| 長期保証債務見返 | 4,261,452,432 | 3,670,328,645 |
| 保証債務見返合計 | 4,491,328,432 | 3,793,564,645 |
| 資産合計 | 9,299,276,600 | 8,861,639,679 |

(単位：円)

| 科 目 | 平成25事業年度末 | 平成26事業年度末 |
|---------------------|-----------------|-----------------|
| (負債の部) | | |
| I 流動負債 | | |
| 未払費用 | 1,828,310 | 1,732,338 |
| 前受収益 | 482,468 | 174,374 |
| 仮受金 | 233,993 | 268,224 |
| 損失補償納付金 | 1,786,742 | 469,112 |
| 引当金 | | |
| 賞与引当金 | 4,921,923 | 4,512,077 |
| 保証債務損失引当金 | 6,420,958 | 900,959 |
| 流動負債合計 | 15,674,394 | 8,057,084 |
| II 固定負債 | | |
| 長期前受収益 | 164,875,906 | 129,099,332 |
| 損失補償補てん金 | 61,035,729 | 61,143,052 |
| 引当金 | | |
| 退職給付引当金 | 82,036,500 | 78,362,800 |
| 保証債務損失引当金 | 199,578,096 | 284,983,815 |
| 固定負債合計 | 507,526,231 | 553,588,999 |
| III 保証債務 | | |
| 短期保証債務 | 229,876,000 | 123,236,000 |
| 長期保証債務 | 4,261,452,432 | 3,670,328,645 |
| 保証債務合計 | 4,491,328,432 | 3,793,564,645 |
| 負債合計 | 5,014,529,057 | 4,355,210,728 |
| (純資産の部) | | |
| I 資本金 | | |
| 政府出資金 | 3,951,271,430 | 4,151,271,430 |
| 地方公共団体出資金 | 3,526,000,000 | 3,660,000,000 |
| 資本金合計 | 7,477,271,430 | 7,811,271,430 |
| II 繰越欠損金 | | |
| 当期末処理損失 | △ 3,192,523,887 | △ 3,304,842,479 |
| (うち当期総利益又は当期総損失(△)) | (17,075,719) | (△ 112,318,592) |
| 繰越欠損金合計 | △ 3,192,523,887 | △ 3,304,842,479 |
| 純資産合計 | 4,284,747,543 | 4,506,428,951 |
| 負債純資産合計 | 9,299,276,600 | 8,861,639,679 |

(2) 損益計算書 (保証勘定)

(単位:円)

| 科 目 | 平成25事業年度 | 平成26事業年度 |
|------------------|-------------|---------------|
| 経常費用 | | |
| 引当金繰入 | | |
| 求償権償却引当金繰入 | 35,544,496 | 4,923,702 |
| 保証債務損失引当金繰入 | 0 | 79,885,720 |
| 引当金繰入合計 | 35,544,496 | 84,809,422 |
| 一般管理費 | | |
| 役員報酬 | 8,523,203 | 9,662,657 |
| 職員給与 | 46,502,638 | 49,194,395 |
| 法定福利費 | 9,499,225 | 9,794,377 |
| 旅費交通費 | 4,122,710 | 3,299,000 |
| 電算関係費 | 2,076,190 | 1,885,260 |
| 業務諸費 | 17,292,363 | 18,251,586 |
| 公租公課 | 478,240 | 475,119 |
| 支払手数料 | 28,126 | 125,127 |
| 賞与引当金繰入 | 4,921,923 | 4,512,077 |
| 退職給付引当金繰入 | △ 6,323,400 | 5,871,660 |
| 減価償却費 | 2,142,898 | 2,175,450 |
| 一般管理費合計 | 89,264,116 | 105,246,708 |
| 貸倒損失 | | |
| 求償権償却損失 | 0 | 60,360,754 |
| 経常費用合計 | 124,808,612 | 250,416,884 |
| 経常収益 | | |
| 貸付金利息収入 | | |
| 保証料収入 | 62,546,015 | 49,761,371 |
| 延滞保証料収入 | 432,142 | 323,231 |
| 損害金収入 | 6,397,809 | 7,880,097 |
| 責任共有負担金収入 | 4,360,000 | 12,632,000 |
| 引当金戻入 | | |
| 保証債務損失引当金戻入 | 15,571,800 | 0 |
| 引当金戻入合計 | 15,571,800 | 0 |
| 財務収益 | | |
| 受取利息 | 962,872 | 859,001 |
| 有価証券利息 | 24,911,141 | 22,194,151 |
| 財務収益合計 | 25,874,013 | 23,053,152 |
| 償却求償権取立益 | 26,504,092 | 43,999,351 |
| 償却承継債権利息 | 0 | 205,000 |
| 雑益 | 198,460 | 307,090 |
| 経常収益合計 | 141,884,331 | 138,161,292 |
| 経常利益又は経常損失 (△) | 17,075,719 | △ 112,255,592 |
| 臨時損失 | | |
| 固定資産売却損 | 0 | 63,000 |
| 臨時損失合計 | 0 | 63,000 |
| 当期純利益又は当期純損失 (△) | 17,075,719 | △ 112,255,592 |
| 当期総利益又は当期総損失 (△) | 17,075,719 | △ 112,255,592 |

(3) キャッシュ・フロー計算書（保証勘定）

（単位：円）

| 科 目 | 平成25事業年度 | 平成26事業年度 |
|----------------------|-----------------|-----------------|
| I 業務活動によるキャッシュ・フロー | | |
| 保証料収入 | 59,136,229 | 13,676,703 |
| 延滞保証料収入 | 432,142 | 323,231 |
| 損害金収入 | 6,397,809 | 7,880,097 |
| 責任共有負担金収入 | 25,557,000 | 4,360,000 |
| 求償権の回収による収入 | 109,049,029 | 100,649,898 |
| 償却求償権の回収による収入 | 26,504,092 | 43,999,351 |
| 償却承継債権利息収入 | 0 | 205,000 |
| その他の業務収入 | 5,790,089 | 3,191,084 |
| 人件費支出 | △ 68,816,980 | △ 83,210,801 |
| 業務経費支出 | △ 23,791,397 | △ 24,039,608 |
| 代位弁済による支出 | △ 188,245,653 | △ 88,767,907 |
| その他の業務支出 | △ 7,340,127 | △ 3,460,070 |
| 小 計 | △ 55,327,767 | △ 25,193,022 |
| 利息の受取額 | 24,354,490 | 24,195,177 |
| 業務活動によるキャッシュ・フロー | △ 30,973,277 | △ 997,845 |
| II 投資活動によるキャッシュ・フロー | | |
| 定期預金の預入による支出 | △ 1,260,000,000 | △ 6,994,000,000 |
| 定期預金の払戻による収入 | 1,180,000,000 | 7,874,000,000 |
| 有価証券の取得による支出 | △ 3,200,769,100 | △ 599,952,900 |
| 有価証券の償還による収入 | 3,000,000,000 | 1,687,440,000 |
| 有形固定資産の取得による支出 | △ 903,000 | △ 996,840 |
| その他の投資活動による収入 | 310,000 | 63,000 |
| 投資活動によるキャッシュ・フロー | △ 281,362,100 | 1,966,553,260 |
| III 財務活動によるキャッシュ・フロー | | |
| 政府出資金の受入による収入 | 200,000,000 | 200,000,000 |
| 地方公共団体出資金の受入による収入 | 134,000,000 | 134,000,000 |
| 財務活動によるキャッシュ・フロー | 334,000,000 | 334,000,000 |
| IV 資金増加額 | 21,664,623 | 2,299,555,415 |
| V 資金期首残高 | 71,620,343 | 93,284,966 |
| VI 資金期末残高 | 93,284,966 | 2,392,840,381 |

(4) 貸借対照表 (融資勘定)

(単位：円)

| 科 目 | 平成25事業年度末 | 平成26事業年度末 |
|------------|-----------------|-----------------|
| (資産の部) | | |
| I 流動資産 | | |
| 現金及び預金 | 920,460,797 | 2,628,290,033 |
| 有価証券 | 1,099,952,250 | 0 |
| 仮払金 | 1,331,413 | 600,000 |
| 前払費用 | 296,983 | 307,051 |
| 未収収益 | 9,464,279 | 8,522,223 |
| 短期貸付金 | 344,131,667 | 342,278,850 |
| 貸倒引当金 | △ 4,022,254 | △ 3,260,397 |
| 流動資産合計 | 2,371,615,135 | 2,976,737,760 |
| II 固定資産 | | |
| 1 有形固定資産 | | |
| 建物 | 2,661,015 | 2,661,015 |
| 減価償却累計額 | △ 538,486 | △ 705,892 |
| 車両運搬具 | 1,922,540 | 1,922,540 |
| 減価償却累計額 | △ 1,922,538 | △ 1,922,538 |
| 器具及び備品 | 4,622,723 | 6,093,683 |
| 減価償却累計額 | △ 3,459,712 | △ 4,294,129 |
| 有形固定資産合計 | 3,285,542 | 3,754,679 |
| 2 無形固定資産 | | |
| 電話加入権 | 63,000 | 63,000 |
| 無形固定資産合計 | 63,000 | 63,000 |
| 3 投資その他の資産 | | |
| 長期貸付金 | 6,016,728,818 | 5,402,252,593 |
| 貸倒引当金 | △ 1,413,300,676 | △ 1,229,945,803 |
| 敷金・保証金 | 338,490 | 328,490 |
| 投資その他の資産合計 | 4,603,766,632 | 4,172,635,280 |
| 固定資産合計 | 4,607,115,174 | 4,176,452,959 |
| 資産合計 | 6,978,730,309 | 7,153,190,719 |

(単位：円)

| 科 目 | 平成25事業年度末 | 平成26事業年度末 |
|---------------------|-----------------|-----------------|
| (負債の部) | | |
| I 流動負債 | | |
| 1年以内返済長期借入金 | 58,375,811 | 14,586,927 |
| 未払費用 | 1,881,140 | 1,744,039 |
| 前受収益 | 289,085 | 364,728 |
| 仮受金 | 452,100 | 383,900 |
| 引当金 | | |
| 賞与引当金 | 4,921,923 | 4,512,075 |
| 流動負債合計 | 65,920,059 | 21,591,669 |
| II 固定負債 | | |
| 長期借入金 | 14,586,927 | 0 |
| 引当金 | | |
| 退職給付引当金 | 79,469,600 | 77,768,700 |
| 固定負債合計 | 94,056,527 | 77,768,700 |
| 負債合計 | 159,976,586 | 99,360,369 |
| (純資産の部) | | |
| I 資本金 | | |
| 政府出資金 | 6,650,000,000 | 6,650,000,000 |
| 地方公共団体出資金 | 2,978,500,000 | 2,978,500,000 |
| 資本金合計 | 9,628,500,000 | 9,628,500,000 |
| II 繰越欠損金 | | |
| 当期末処理損失 | △ 2,509,746,277 | △ 2,574,669,650 |
| (うち当期総利益又は当期総損失(△)) | (17,233,983) | (△ 64,923,373) |
| 繰越欠損金合計 | △ 2,509,746,277 | △ 2,574,669,650 |
| 純資産合計 | 7,118,753,723 | 7,053,830,350 |
| 負債純資産合計 | 7,278,730,309 | 7,153,190,719 |

(5) 損益計算書 (融資勘定)

(単位：円)

| 科 目 | 平成25事業年度 | 平成26事業年度 |
|------------------|-------------|--------------|
| 経常費用 | | |
| 引当金繰入 | | |
| 貸倒引当金繰入 | 14,740,871 | 71,379,670 |
| 引当金繰入合計 | 14,740,871 | 71,379,670 |
| 一般管理費 | | |
| 役員報酬 | 8,523,203 | 9,662,659 |
| 職員給与 | 46,502,640 | 49,194,392 |
| 法定福利費 | 9,499,220 | 9,794,374 |
| 旅費交通費 | 4,122,770 | 3,301,500 |
| 電算関係費 | 2,076,190 | 1,885,259 |
| 業務諸費 | 17,734,539 | 17,820,444 |
| 公租公課 | 443,100 | 435,599 |
| 支払手数料 | 63,985 | 159,856 |
| 賞与引当金繰入 | 4,921,923 | 4,512,075 |
| 退職給付引当金繰入 | △ 5,379,400 | 6,108,940 |
| 減価償却費 | 1,115,002 | 1,026,663 |
| 一般管理費合計 | 89,623,172 | 103,901,761 |
| 貸倒損失 | | |
| 貸倒損失 | 0 | 2,787,000 |
| 貸倒損失合計 | 0 | 2,787,000 |
| 財務費用 | | |
| 支払利息 | 1,090,035 | 403,286 |
| 財務費用合計 | 1,090,035 | 403,286 |
| 経常費用合計 | 105,454,078 | 178,471,717 |
| 経常収益 | | |
| 貸付金利息収入 | 119,997,992 | 111,581,192 |
| 財務収益 | | |
| 受取利息 | 1,189,162 | 899,586 |
| 有価証券利息 | 658,067 | 122,750 |
| 財務収益合計 | 1,847,229 | 1,022,336 |
| 償却貸付金取立益 | 761,000 | 0 |
| 雑益 | 81,840 | 1,665,176 |
| 経常収益合計 | 122,688,061 | 114,268,704 |
| 経常利益又は経常損失 (△) | 17,233,983 | △ 64,203,013 |
| 臨時損失 | | |
| 固定資産売却損 | 0 | 720,360 |
| 臨時損失合計 | 0 | 720,360 |
| 当期純利益又は当期純損失 (△) | 17,233,983 | △ 64,923,373 |
| 当期総利益又は当期総損失 (△) | 17,233,983 | △ 65,643,733 |

(6) キャッシュ・フロー計算書 (融資勘定)

(単位：円)

| 科 目 | 平成25事業年度 | 平成26事業年度 |
|----------------------|-----------------|-----------------|
| I 業務活動によるキャッシュ・フロー | | |
| 貸付金利息収入 | 119,612,936 | 113,066,110 |
| 貸付金の回収による収入 | 1,612,262,939 | 1,480,490,642 |
| 償却貸付金の回収による収入 | 761,000 | 0 |
| その他の業務収入 | 800,427 | 2,396,589 |
| 人件費支出 | △ 68,816,978 | △ 81,475,277 |
| 業務経費支出 | △ 24,382,838 | △ 23,619,305 |
| 貸付けによる支出 | △ 1,548,025,000 | △ 1,122,445,000 |
| その他の業務支出 | △ 40,700 | △ 68,200 |
| 小 計 | 92,171,786 | 368,345,559 |
| 利息の受取額 | 1,521,895 | 555,117 |
| 利息の支払額 | △ 1,158,344 | △ 441,719 |
| 業務活動によるキャッシュ・フロー | 92,535,337 | 368,458,957 |
| II 投資活動によるキャッシュ・フロー | | |
| 定期預金の預入による支出 | △ 5,430,000,000 | △ 7,820,000,000 |
| 定期預金の払戻による収入 | 5,720,000,000 | 8,580,000,000 |
| 有価証券の取得による支出 | △ 4,099,341,500 | △ 900,047,750 |
| 有価証券の償還による収入 | 3,800,000,000 | 2,000,000,000 |
| 有形固定資産の取得による支出 | △ 903,000 | △ 2,216,160 |
| その他の投資活動による支出 | 0 | △ 140,000 |
| その他の投資活動による収入 | 0 | 150,000 |
| 投資活動によるキャッシュ・フロー | △ 10,244,500 | 1,857,746,090 |
| III 財務活動によるキャッシュ・フロー | | |
| 長期借入金の返済による支出 | △ 87,532,992 | △ 58,375,811 |
| 財務活動によるキャッシュ・フロー | △ 87,532,992 | △ 58,375,811 |
| IV 資金増加額 | △ 5,242,155 | 2,167,829,236 |
| V 資金期首残高 | 165,702,952 | 160,460,797 |
| VI 資金期末残高 | 160,460,797 | 2,328,290,033 |

(7) 貸借対照表 (総括)

(単位：円)

| 科 目 | 平成25事業年度末 | 平成26事業年度末 |
|------------|-----------------|-----------------|
| (資産の部) | | |
| I 流動資産 | | |
| 現金及び預金 | 1,893,745,763 | 5,321,130,414 |
| 有価証券 | 2,187,328,176 | 199,966,423 |
| 仮払金 | 6,331,413 | 5,000,000 |
| 前払費用 | 627,492 | 637,193 |
| 未収収益 | 18,852,061 | 24,706,869 |
| 短期貸付金 | 344,131,667 | 342,278,850 |
| 貸倒引当金 | △ 4,022,254 | △ 3,260,397 |
| 流動資産合計 | 4,446,994,318 | 5,890,459,352 |
| II 固定資産 | | |
| 1 有形固定資産 | | |
| 建物 | 27,083,945 | 27,083,945 |
| 減価償却累計額 | △ 10,275,680 | △ 11,606,540 |
| 車両運搬具 | 3,655,822 | 3,655,822 |
| 減価償却累計額 | △ 3,436,568 | △ 3,617,369 |
| 器具及び備品 | 11,059,848 | 12,267,648 |
| 減価償却累計額 | △ 8,705,055 | △ 9,173,667 |
| 土地 | 65,900,000 | 65,900,000 |
| 有形固定資産合計 | 85,282,312 | 84,509,839 |
| 2 無形固定資産 | | |
| 電話加入権 | 126,000 | 126,000 |
| 無形固定資産合計 | 126,000 | 126,000 |
| 3 投資その他の資産 | | |
| 投資有価証券 | 1,699,396,888 | 1,499,652,402 |
| 長期貸付金 | 6,016,728,818 | 5,402,252,593 |
| 貸倒引当金 | △ 1,413,300,676 | △ 1,229,945,803 |
| 求償権 | 2,075,641,030 | 1,868,339,400 |
| 求償権償却引当金 | △ 1,425,001,123 | △ 1,294,865,940 |
| 長期性預金 | 600,000,000 | 0 |
| 敷金・保証金 | 810,910 | 737,910 |
| 投資その他の資産合計 | 7,554,275,847 | 6,246,170,562 |
| 固定資産合計 | 7,639,684,159 | 6,330,806,401 |
| III 保証債務見返 | | |
| 短期保証債務見返 | 229,876,000 | 123,236,000 |
| 長期保証債務見返 | 4,261,452,432 | 3,670,328,645 |
| 保証債務見返合計 | 4,491,328,432 | 3,793,564,645 |
| 資産合計 | 16,578,006,909 | 16,014,830,398 |

(単位：円)

| 科 目 | 平成25事業年度末 | 平成26事業年度末 |
|---------------------|-----------------|-----------------|
| (負債の部) | | |
| I 流動負債 | | |
| 1年以内返済長期借入金 | 58,375,811 | 14,586,927 |
| 未払費用 | 3,709,450 | 3,476,377 |
| 前受収益 | 771,553 | 539,102 |
| 仮受金 | 686,093 | 652,124 |
| 損失補償納付金 | 1,786,742 | 469,112 |
| 引当金 | | |
| 賞与引当金 | 9,843,846 | 9,024,152 |
| 保証債務損失引当金 | 6,420,958 | 900,959 |
| 流動負債合計 | 81,594,453 | 29,648,753 |
| II 固定負債 | | |
| 長期借入金 | 14,586,927 | 0 |
| 長期前受収益 | 164,875,906 | 129,099,332 |
| 損失補償補てん金 | 61,035,729 | 61,143,052 |
| 引当金 | | |
| 退職給付引当金 | 161,506,100 | 156,131,500 |
| 保証債務損失引当金 | 199,578,096 | 284,983,815 |
| 固定負債合計 | 601,582,758 | 631,357,699 |
| III 保証債務 | | |
| 短期保証債務 | 229,876,000 | 123,236,000 |
| 長期保証債務 | 4,261,452,432 | 3,670,328,645 |
| 保証債務合計 | 4,491,328,432 | 3,793,564,645 |
| 負債合計 | 5,174,505,643 | 4,454,571,097 |
| (純資産の部) | | |
| I 資本金 | | |
| 政府出資金 | 10,601,271,430 | 10,801,271,430 |
| 地方公共団体出資金 | 6,504,500,000 | 6,638,500,000 |
| 資本金合計 | 17,105,771,430 | 17,439,771,430 |
| II 繰越欠損金 | | |
| 当期末処理損失 | △ 5,702,270,164 | △ 5,879,512,129 |
| (うち当期総利益又は当期総損失(△)) | (34,309,702) | (△ 177,241,965) |
| 繰越欠損金合計 | △ 5,702,270,164 | △ 5,879,512,129 |
| 純資産合計 | 11,403,501,266 | 11,560,259,301 |
| 負債純資産合計 | 16,578,006,909 | 16,014,830,398 |

(8) 損益計算書 (総括)

(単位:円)

| 科 目 | 平成25事業年度 | 平成26事業年度 |
|------------------|--------------|---------------|
| 経常費用 | | |
| 引当金繰入 | | |
| 貸倒引当金繰入 | 14,740,871 | 71,379,670 |
| 求償権償却引当金繰入 | 35,544,496 | 4,923,702 |
| 保証債務損失引当金繰入 | 0 | 79,885,720 |
| 引当金繰入合計 | 50,285,367 | 156,189,092 |
| 一般管理費 | | |
| 役員報酬 | 17,046,406 | 19,325,316 |
| 職員給与 | 93,005,278 | 98,388,787 |
| 法定福利費 | 18,998,445 | 19,588,751 |
| 旅費交通費 | 8,245,480 | 6,600,500 |
| 電算関係費 | 4,152,380 | 3,770,519 |
| 業務諸費 | 35,026,902 | 36,072,030 |
| 公租公課 | 921,340 | 910,718 |
| 支払手数料 | 92,111 | 284,983 |
| 賞与引当金繰入 | 9,843,846 | 9,024,152 |
| 退職給付引当金繰入 | △ 11,702,800 | 11,980,600 |
| 減価償却費 | 3,257,900 | 3,202,113 |
| 一般管理費合計 | 178,887,288 | 209,148,469 |
| 貸倒損失 | | |
| 貸倒損失 | 0 | 2,787,000 |
| 求償権償却損失 | 0 | 60,360,754 |
| 貸倒損失合計 | 0 | 63,147,754 |
| 財務費用 | | |
| 支払利息 | 1,090,035 | 403,286 |
| 財務費用合計 | 1,090,035 | 403,286 |
| 経常費用合計 | 230,262,690 | 428,888,601 |
| 経常収益 | | |
| 貸付金利息収入 | 119,997,992 | 111,581,192 |
| 保証料収入 | 62,546,015 | 49,761,371 |
| 延滞保証料収入 | 432,142 | 323,231 |
| 損害金収入 | 6,397,809 | 7,880,097 |
| 責任共有負担金収入 | 4,360,000 | 12,632,000 |
| 引当金戻入 | | |
| 保証債務損失引当金戻入 | 15,571,800 | 0 |
| 引当金戻入合計 | 15,571,800 | 0 |
| 財務収益 | | |
| 受取利息 | 2,152,034 | 1,758,587 |
| 有価証券利息 | 25,569,208 | 22,316,901 |
| 財務収益合計 | 27,721,242 | 24,075,488 |
| 償却貸付金取立益 | 761,000 | 0 |
| 償却求償権取立益 | 26,504,092 | 43,999,351 |
| 償却承継債権利息 | 0 | 205,000 |
| 雑益 | 280,300 | 1,972,266 |
| 経常収益合計 | 264,572,392 | 252,429,996 |
| 経常利益又は経常損失 (△) | 34,309,702 | △ 176,458,605 |
| 臨時損失 | | |
| 固定資産売却損 | 0 | 783,360 |
| 臨時損失合計 | 0 | 783,360 |
| 当期純利益又は当期純損失 (△) | 34,309,702 | △ 177,241,965 |
| 当期総利益又は当期総損失 (△) | 34,309,702 | △ 177,241,965 |

(9) キャッシュ・フロー計算書 (総括)

(単位:円)

| 科 目 | 平成25事業年度 | 平成26事業年度 |
|-----------------------------|----------------------|----------------------|
| I 業務活動によるキャッシュ・フロー | | |
| 貸付金利息収入 | 119,612,936 | 113,066,110 |
| 保証料収入 | 59,136,229 | 13,676,703 |
| 延滞保証料収入 | 432,142 | 323,231 |
| 損害金収入 | 6,397,809 | 7,880,097 |
| 責任共有負担金収入 | 25,557,000 | 4,360,000 |
| 貸付金の回収による収入 | 1,612,262,939 | 1,480,490,642 |
| 求償権の回収による収入 | 109,049,029 | 100,649,898 |
| 償却貸付金の回収による収入 | 761,000 | 0 |
| 償却求償権の回収による収入 | 26,504,092 | 43,999,351 |
| 償却承継債権利息収入 | 0 | 205,000 |
| その他の業務収入 | 6,590,516 | 5,587,673 |
| 人件費支出 | △ 137,633,958 | △ 164,686,078 |
| 業務経費支出 | △ 48,174,235 | △ 47,658,913 |
| 代位弁済による支出 | △ 188,245,653 | △ 88,767,907 |
| 貸付けによる支出 | △ 1,548,025,000 | △ 1,122,445,000 |
| その他の業務支出 | △ 7,380,827 | △ 3,528,270 |
| 小 計 | 36,844,019 | 343,152,537 |
| 利息の受取額 | 25,876,385 | 24,750,294 |
| 利息の支払額 | △ 1,158,344 | △ 441,719 |
| 業務活動によるキャッシュ・フロー | 61,562,060 | 367,461,112 |
| II 投資活動によるキャッシュ・フロー | | |
| 定期預金の預入による支出 | △ 6,690,000,000 | △ 14,814,000,000 |
| 定期預金の払戻による収入 | 6,900,000,000 | 16,454,000,000 |
| 有価証券の取得による支出 | △ 7,300,110,600 | △ 1,500,000,650 |
| 有価証券の償還による収入 | 6,800,000,000 | 3,687,440,000 |
| 有形固定資産の取得による支出 | △ 1,806,000 | △ 3,213,000 |
| その他の投資活動による支出 | 0 | △ 140,000 |
| その他の投資活動による収入 | 310,000 | 213,000 |
| 投資活動によるキャッシュ・フロー | △ 291,606,600 | 3,824,299,350 |
| III 財務活動によるキャッシュ・フロー | | |
| 長期借入金の返済による支出 | △ 87,532,992 | △ 58,375,811 |
| 政府出資金の受入による収入 | 200,000,000 | 200,000,000 |
| 地方公共団体出資金の受入による収入 | 134,000,000 | 134,000,000 |
| 財務活動によるキャッシュ・フロー | 246,467,008 | 275,624,189 |
| IV 資金増加額 | 16,422,468 | 4,467,384,651 |
| V 資金期首残高 | 237,323,295 | 253,745,763 |
| VI 資金期末残高 | 253,745,763 | 4,721,130,414 |

(10) リスク管理債権の状況

【保証業務】

(単位：千円)

| 区 分 | 平成26年3月末 | 平成27年3月末 | 比較増減 |
|--|-----------|-----------|-----------|
| 破綻先債権額 (A) | 1,192,145 | 909,240 | △ 282,905 |
| 延滞債権額 (B) | 1,365,836 | 1,752,835 | 386,999 |
| 3ヶ月以上延滞債権額 (C) | 9,262 | - | △ 9,262 |
| 貸出条件緩和債権額 (D) | 813,400 | 696,050 | △ 117,350 |
| 合計(E) = (A) + (B) + (C) + (D) | 3,380,643 | 3,358,126 | △ 22,517 |
| 総残高 (F) | 6,566,969 | 5,661,904 | △ 905,065 |
| 総残高に占める割合 (E) / (F) × 100 | 51.47% | 59.31% | 7.84% |
| リスク管理債権にかかる引当金残高 (G) | 1,617,937 | 1,566,829 | △ 51,108 |
| 総残高に占める割合 (引当金控除後) ((E) - (G)) / ((F) - (G)) × 100 | 35.61% | 43.74% | 8.13% |

【融資業務】

(単位：千円)

| 区 分 | 平成26年3月末 | 平成27年3月末 | 比較増減 |
|--|-----------|-----------|-----------|
| 破綻先債権額 (A) | 413,872 | 229,010 | △ 184,862 |
| 延滞債権額 (B) | 2,066,737 | 2,243,993 | 177,256 |
| 3ヶ月以上延滞債権額 (C) | 42,022 | 30,870 | △ 11,152 |
| 貸出条件緩和債権額 (D) | 899,224 | 713,548 | △ 185,676 |
| 合計(E) = (A) + (B) + (C) + (D) | 3,421,857 | 3,217,422 | △ 204,435 |
| 総残高 (F) | 6,360,860 | 5,744,531 | △ 616,329 |
| 総残高に占める割合 (E) / (F) × 100 | 53.79% | 56.00% | 2.21% |
| リスク管理債権にかかる引当金残高 (G) | 1,411,265 | 1,227,307 | △ 183,958 |
| 総残高に占める割合 (引当金控除後) ((E) - (G)) / ((F) - (G)) × 100 | 40.62% | 44.05% | 3.43% |

【合 計】

(単位：千円)

| 区 分 | 平成26年3月末 | 平成27年3月末 | 比較増減 |
|--|------------|------------|-------------|
| 破綻先債権額 (A) | 1,606,018 | 1,138,251 | △ 467,767 |
| 延滞債権額 (B) | 3,432,573 | 3,996,829 | 564,256 |
| 3ヶ月以上延滞債権額 (C) | 51,284 | 30,870 | △ 20,414 |
| 貸出条件緩和債権額 (D) | 1,712,624 | 1,409,598 | △ 303,026 |
| 合計(E) = (A) + (B) + (C) + (D) | 6,802,500 | 6,575,549 | △ 226,951 |
| 総残高 (F) | 12,927,829 | 11,406,435 | △ 1,521,394 |
| 総残高に占める割合 (E) / (F) × 100 | 52.61% | 57.64% | 5.03% |
| リスク管理債権にかかる引当金残高 (G) | 3,029,203 | 2,794,136 | △ 235,067 |
| 総残高に占める割合 (引当金控除後) ((E) - (G)) / ((F) - (G)) × 100 | 38.11% | 43.90% | 5.79% |

- (注) 1. 「リスク管理債権」は、担保等による保全の有無にかかわらず開示対象としているため、開示額は回収不能額を表すものではありません。
 2. 単位未満を切り捨ててあるので、合計は端数において一致しません。
 3. それぞれの債権の内容は次のとおりです。

| | | |
|---------------------|-----|---|
| 破 綻 先 債 権 額 | (A) | 会社更生、破産、民事再生手続開始、整理又は特別清算の申立てにかかる債権の元金残高額。 |
| 延 滞 債 権 額 | (B) | 自己査定における破綻懸念先と実質破綻先の債権の元金残高額。 |
| 3 ヶ 月 以 上 延 滞 債 権 額 | (C) | 弁済期限を3箇月以上経過して延滞となっている債権の元金残高額で、破綻先債権額及び延滞債権額に該当しないもの。 |
| 貸 出 条 件 緩 和 債 権 額 | (D) | 債務者の経営再建又は支援を図ることを目的として、金利の減免、利息の支払猶予、元本の返済猶予、債権放棄その他債務者に有利となる取り決めを行った債権の元金残高額で、破綻先債権額、延滞債権額及び3ヶ月以上延滞債権額に該当しないもの。 |

6. 役職員の報酬・給与等の状況

(1) 役員の報酬

| 常勤役員の年間報酬の状況（千円） | | | （参考） | |
|------------------|-------|----|------|-----|
| 理事長 | 理事 | 監事 | 役員数 | 職員数 |
| 11,298 | 9,238 | — | 2人 | 18人 |

- (注) 1. 年間報酬には、諸手当（賞与）を含む。
 2. 「職員数」は、平成27年4月1日現在の常勤職員数である。

(2) 職員の給与

| 対象人員数 （人） | 平均年齢 （歳） | 平均年間給 与額（千円） |
|--------------|-------------|-----------------|
| 14 | 42.9 | 6,088 |

| 対国家公務員ラスパイレス指数 | | |
|----------------|--------|----------|
| 平成26年度 | 平成25年度 | 対前年度比（%） |
| 94.6 | 93.1 | 101.6 |

- (注) 1. 「対国家公務員ラスパイレス指数」は、本基金の職員給与を、国家公務員（行政職（一））の給与と比較し、本基金の年齢階層別人員構成をウエイトとして用いて算出した指数（法人基準年齢階層ラスパイレス指数）である。

(3) 給与、報酬等支給総額

| 給与、報酬等支給総額 | | | |
|----------------|----------------|-----------|----------|
| 平成26年度 （千円） | 平成25年度 （千円） | 対前年度比較増△減 | |
| | | 増減額（千円） | 対前年度比（%） |
| 118,406 | 118,549 | △143 | 99.9 |

- (注) 「給与、報酬等支給総額」とは、本基金の全ての常勤役員及び全ての常勤職員に係る当該年度に支給した報酬（給与）、賞与、その他の手当の合計である。

(参考資料)

奄美群島の概要

1. 地理的特性

- 奄美群島とは、鹿児島市の南西約 370 km～560 kmに広がる有人島 8 島（大島本島、喜界島、徳之島、沖永良部島、与論島外 3 島）の総称。
- 総面積は、1,231k m²（大島本島は 712k m²で沖縄本島、佐渡島に次ぐ面積）。
- 気象は、亜熱帯気候で、四季を通じて温暖（平均気温 21.5℃）。
- 台風の常襲地帯（平成 19～23 年（5 ヶ年）の接近（300 km以内）回数＝12 回）。

2. 沿革

- 昭和 21 年：連合軍司令部の覚書により、沖縄とともに日本本土と行政分離されアメリカ合衆国軍政下におかれた。
- 昭和 28 年：日本に返還され、鹿児島県の行政管理下に編入された。
- 昭和 29 年：奄美群島復興特別措置法公布（以後、5 年ごとに改正が行われ、期限延長）。
- 昭和 39 年：奄美群島復興特別措置法と改称。
- 昭和 49 年：奄美群島復興開発特別措置法と改称（存置期限＝平成 31 年 3 月 31 日）。

3. 現況

- 人口 118,773 人（平成 22 年国勢調査）
- 行政組織 1 市 9 町 2 村（鹿児島県大島支庁が奄美市に設置されている。）
- 主要指標

| 項目 | 年次 | 奄美 | 鹿児島県 | 沖縄県 | 全国 |
|-------------------|-----|--------|--------|-------|-------|
| 人口増加率（H22/S30）（%） | H22 | △ 42.2 | △ 16.5 | 73.9 | 42.2 |
| 65 才以上人口構成比（%） | H22 | 29.1 | 26.5 | 17.4 | 23.0 |
| 人口 1 人当たり所得（千円） | H24 | 2,059 | 2,387 | 2,035 | 2,972 |
| 対全国格差（%） | H23 | 69.3 | 80.3 | 68.5 | 100.0 |
| 生活保護率（‰） | H27 | 49.5 | 19.4 | 24.9 | 17.0 |
| 市町村財政力指数 | H25 | 0.15 | 0.27 | 0.33 | 0.49 |

資料：奄美群島の概要（鹿児島県 発行 平成27年8月版）

※生活保護率は平成27年4月

○奄美群島の主要産業生産額の推移

（単位：百万円、千反、千人、%）

| 区分 | 生産額 | | | | | | 伸び率 25/15 |
|--------------|--------|--------|--------|--------|--------|--------|--------------|
| | 15年度 | 21年度 | 22年度 | 23年度 | 24年度 | 25年度 | |
| 農業生産額（A） | 28,670 | 29,425 | 29,771 | 24,309 | 23,306 | 24,964 | 87.1 |
| 耕種 | 23,498 | 24,245 | 24,400 | 18,591 | 17,430 | 17,958 | 76.4 |
| さとうきび | 8,377 | 9,363 | 10,142 | 6,107 | 5,807 | 7,046 | 84.1 |
| 野菜 | 7,590 | 7,676 | 7,709 | 7,328 | 6,635 | 5,889 | 77.6 |
| 花き | 5,481 | 5,020 | 4,327 | 3,637 | 3,307 | 3,180 | 58.0 |
| 果樹 | 1,231 | 1,218 | 1,363 | 1,097 | 1,226 | 1,293 | 105.0 |
| その他 | 818 | 968 | 859 | 422 | 455 | 550 | 67.2 |
| 畜産 | 5,172 | 5,180 | 5,371 | 5,718 | 5,876 | 7,006 | 135.5 |
| 肉用牛 | 4,723 | 4,748 | 4,898 | 5,304 | 5,541 | 6,642 | 140.6 |
| 豚 | 141 | 128 | 125 | 121 | 76 | 108 | 76.6 |
| その他 | 309 | 303 | 348 | 293 | 259 | 256 | 82.8 |
| 林業生産額（B） | 329 | 457 | 480 | 555 | 548 | 552 | 167.8 |
| 漁業生産額（C） | 6,598 | 9,443 | 9,754 | — | — | — | — |
| 漁船漁業 | 1,605 | 1,259 | 1,161 | — | — | — | — |
| 養殖業 | 4,993 | 8,184 | 8,593 | — | — | — | — |
| 大島紬生産額（D） | 2,569 | 834 | 695 | 613 | 547 | 474 | 18.5 |
| （生産反数） | (32) | (10) | (9) | (8) | (7) | (6) | 18.8 |
| 焼酎移出額（E） | 9,947 | 8,518 | 7,783 | 7,609 | 7,484 | 7,135 | 71.7 |
| 計（A+B+C+D+E） | 48,113 | 48,677 | 48,483 | 33,086 | 31,885 | 33,125 | 68.8 |
| 入込客 | 802 | 691 | 666 | 673 | 673 | 686 | 85.5 |
| 建設業総生産 | 41,670 | 26,517 | 26,466 | — | — | — | — |

注：単位未満端数四捨五入処理のため、計において一致しないことがある。

資料：「平成26年度奄美農林水産業の動向」、「奄美群島の概況」

※25年度の「農業生産額（A）」は「平成26年度奄美農林水産業の動向」を参照。

それ以外については「奄美群島の概況」を参照している。

なお、「漁業生産額（C）」の24年度並びに25年度の額は、現時点において公表されていない。

「漁業生産額（C）」、「大島紬生産額（D）」は暦年（1月から12月）の実績を記載している。